



SELBU ENERGIVERK AS

Årsberetning 2020



27.04.2021



Innhold

1.	Styrets beretning 2020	side 3
1.1	Virksomheten	side 3
1.2	Fortsatt drift	side 4
1.3	Likestilling i selskapet	side 4
1.4	Personale og arbeidsmiljø	side 4
1.5	Ytre miljø	side 5
1.6	Andre forhold	side 5
1.7	Årsregnskapet.	side 5
1.8	Fremtidig utvikling.	side 6
1.9	Disponering av resultat.	side 6
2.	Regnskap 2020.	side 7
2.1	Resultatregnskap	side 7
2.2	Balanse	side 8
2.3	Noter	side 9
2.4	Resultat pr. resultatenheter	side 16
2.5	Kontantstrøm, SEV og konsern	side 17
2.6	Nøkkeltall	side 18
3.	Konsernet Selbu Energiverk AS	side 19
3.1	Noter for konsernet	side 19
	Revisors beretning	side 22

1. Styrets beretning.

1.1 Virksomheten.

Eierforhold

Selbu Energiverk AS (SEV) er et rent produksjonsselskap. Administrasjonen holder til på Nesta i sentrum av kommunen.

Selskapets formål er å produsere og selge egenprodusert energi, samt å drive annen virksomhet i forbindelse med dette. Herunder eventuelt å kjøpe og/eller å bygge ut og drive kraftverk, og å delta i andre selskaper med tilsvarende virksomhet. Selskapet kan også engasjere seg i virksomheter innen andre energiformer og infrastrukturer som er naturlig i forhold til selskapets drift.

Selskapet eies 100 % av Selbu kommune og har en aksjekapital på kr. 40 000 000,- etter vedtatt nedsatt kapital med 10 MNOK i 2020.

Selbu Energi Eiendom AS

SEV har i 2021 opprettet datterselskapet Selbu Energi Eiendom AS. Selskapets forretningside er forvaltning og drift av fast eiendom og alt som naturlig står i forbindelse med dette. Selskapet eies 100 % av SEV. Selskapet ervervet 31.12.20, eiendommen Gjelbakken 8-10, med formål for utleie til morselskapet og andre.

Styret

SEV ledes av et styre bestående av 4 personer, hvorav 3 er aksjonærvalgt og 1 er valgt av og blant de ansatte. Styret rapporterer til generalforsamling som er kommunestyret i Selbu Kommune.

Styret har i 2020 bestått av:

- Oddstein Rygg, leder
- Marthe R. Græsli, nestleder
- Mikal Langseth, styremedlem
- Magnus Uglemsmo, styremedlem (ansatt)

- Thomas Engan, 1.vara (aksjonærvalgt, møter fast i styremøtene).

Det har vært avholdt 5 styremøter i 2020.

Kraftproduksjon

Kraftproduksjonen for 2020 ble 140 GWh. Beregnet normalproduksjon er 120 GWh. Magasinfylling ved inngangen til året var 67,3 % og 66,3 % ved utgangen. Snittfylling ved årsskiftet er 68,9 %.

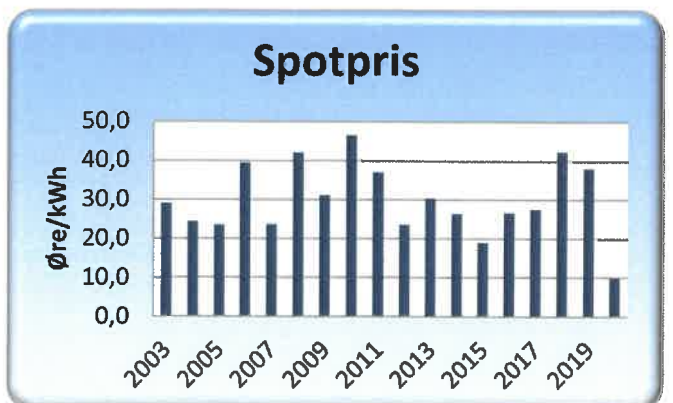
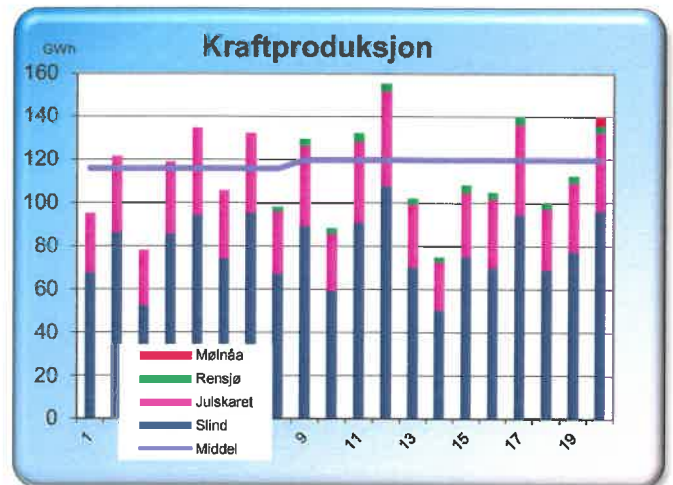

Kraftomsetning

All kraft som SEV produserer, selges på kraftbørsen Nord Pool via vår

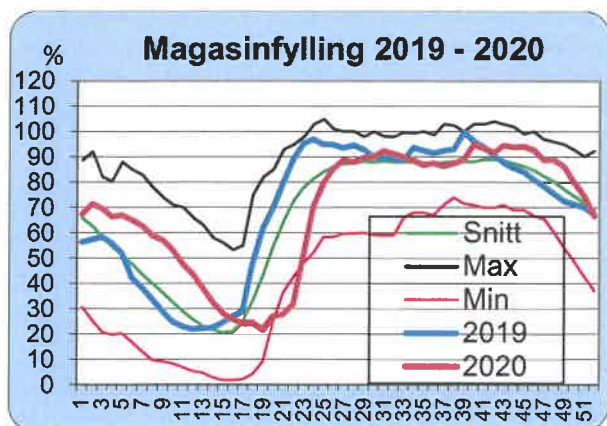

samarbeidspartner VOLUE Market service AS.(Tidl. Markedskraft AS).

Iht. avtale omsetter SEV kommunens konsesjonskraft. SEV utfører sikring av konsesjonskraften, etter vedtak i kommunen, og foretar fysisk salg i markedet via VOLUE AS.

Gjennomsnittlig områdepris i 2020 ble 9,98 øre/kWh mot 38,0 øre/kWh i 2019. Dette er tidenes laveste snittpris gjennom ett år.

Risiko

Risikoen ved SEVs virksomhet er knyttet til kraftprisen og kraftproduksjonen. All produksjon omsettes i spotmarkedet og risikoen her anses som moderat. For SEVs kraftproduksjon har erfaringene tidligere vist at svingningene i produsert volum har vært en større risikofaktor enn kraftprisen. Dette ble fra 01.01.2020 snudd helt på hodet, ved et ekstremt raskt fall i kraftprisen fra januar 2020. Mye nedbør, høye temperaturer med lite kraftforbruk, innslag av mye vindkraft og manglende overføringskapasitet er hovedårsakene til prisfallet. Pandemien COVID 19 har påvirket dette ytterligere. Driften for øvrig er ikke påvirket i vesentlig grad av pandemien.

1.2 Fortsatt drift.

Årsregnskapet er avlagt under forutsetning om fortsatt videre drift. Resultatet for 2020 viser et underskudd på kr. 2.939.591,- etter skatt, mot et overskudd på kr. 9.816.123,- i 2019.

Soliditeten er likevel fortsatt god. SEVs produksjon av miljøvennlig vannkraft vil fortsatt være verdifull, og på kort sikt (5-10 år) forventer markedet noe økning i pris, men mye ny kraft fra vann, vind og sol – vil på sikt gjøre prisbildet mer usikkert og vi kan forvente hyppigere svingninger i pris.

Administrasjonen i SEV er lokalisert i leide lokaler på Nesta, i lokaler som nå er eid av Selbu Energi Eiendom AS.

1.3 Likestilling i selskapet.

Selskapet utøver ingen forskjellsbehandling mellom kvinner og menn hva lønn og betingelser angår. Selskapet hadde ved utgang av 2020 totalt 6 faste ansatte og en timeansatt. Av disse var det 1 kvinne. Styret består av 4 medlemmer, av disse er 1 kvinne.

1.4 Personale og arbeidsmiljø.

Pr. 31.12.20 var det 6 faste ansatte som utførte 5,6 årsverk. I tillegg 1 timeansatt.

Sykefraværet i hele 2020 utgjorde 9,3 % av total arbeidstid i bedriften. Av dette var 7,7 % langtidsfravær, ved ett tilfelle.

Bedriften hadde ingen ulykker eller nesten ulykker i 2020.

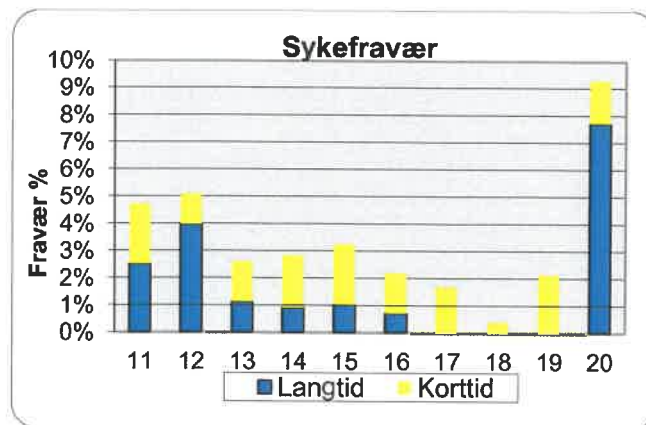

1.5 Ytre miljø.

Vår kraftproduksjon basert på vann påvirker miljøet lokalt i de vann og vassdrag vi regulerer. Ut over det er våre aktiviteter av en slik art at den ikke påfører miljøet skade eller miljøfarlige utslipp. Det betyr at natur og miljø bevares for fremtiden med unntak av de reguleringer som er foretatt.

1.6 Andre forhold.

Vassdragsteknisk ansvarlig, (VTA).

SEV eier flere dammer og reguleringsmagasin av størrelse og i konsekvensklasse som krever tilgang på Vassdragsteknisk Ansvarlig (VTA). SEV har ikke VTA i egen organisasjon, men kjøper denne tjenesten.

1.7 Årsregnskapet.

Resultatregnskapet

for 2020 viser et underskudd på kr. 2.939.591,- etter skatt, mot overskudd på kr. 9.816.123,- i 2019.

Balanse

Selskapets balanse pr. 31.12.20 er på kr. 170.694.674,-, en økning på kr 9.741.858,-. Egenkapitalen utgjør kr. 98.424.628,-. Det gir en soliditet på 57,7%, og som er godt.

Likviditeten

Likviditeten har vært tilfredsstillende gjennom hele året 2020.

RESULTAT FØR SKATT

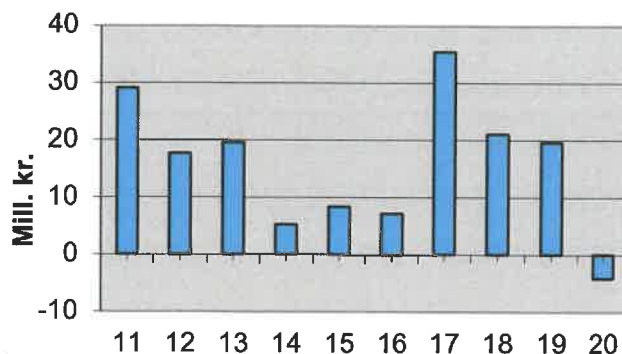

Investeringer

Investeringer i 2020 ble netto på 7,875,- MNOK. Av dette var 7,470,- MNOK nyinvesteringer og 0,405,- MNOK reinvesteringer.

Den største investeringen i 2020 var på Mølnåa kraftverk, som ble satt i drift i mars 2020.

Investeringer

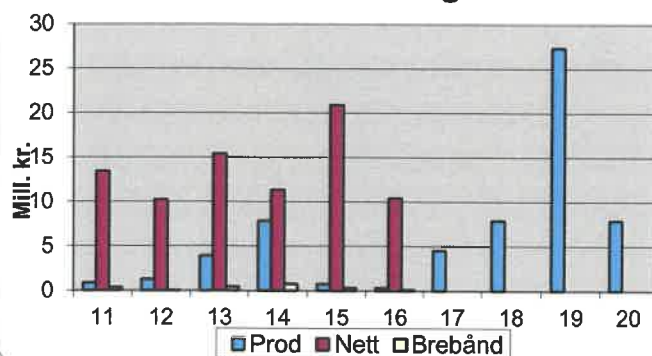

Soliditet

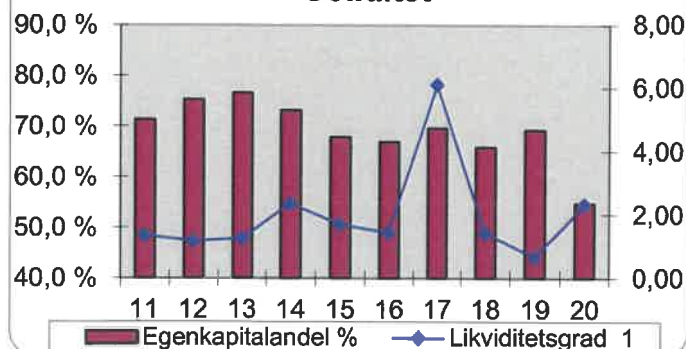

1.8 Fremtidig utvikling.

Etter en betydelig oppgang i kraftprisene de siste par årene, har stor tilgang på ny kraftproduksjon på kort sikt ført til lave kraftpriser og satt lønnsomheten under betydelig press. Mildere klima og mer nedbør bidrar også til å forsterke dette. Det indikerer at utsiktene fremover kan bli preget av større variasjoner enn hva som har vært indikert de siste årene.

SEV har gjennom de siste to årene utvidet sitt arbeidsområde ved å inngå samarbeid med andre småkraftprodusenter innenfor aksjen Tydal – Stjørdal. Dette gjør at vi i 2020 har drevet preventivt vedlikehold, og utført serviceoppdrag på inntil 6 småkraftverk i tillegg til våre egne.

Dette er viktig bidrag for SEV til å utvide vårt kompetanseområde, samt at dette gir oss ytterligere trygghet for våre arbeidsplasser.

Styret mener at SEV som kraftprodusent fortsatt har gode muligheter for å bli en god bedrift for eier, ansatte og samfunnet i Selbu.

1.9 Disponering av årsresultat.

Årets resultat viser et underskudd på kr. 2.939.591,- etter skatt og styret foreslår følgende disponering:

Utbytte	kr.	0
Fra egenkapital	kr.	2.939.591

Selbu, 27.04.2021.

Oddstein Rygg
styreleder

Marthe R. Græsli
nestleder

Mikal Langseth
styremedlem

Magnus Uglemsmo
styremedlem(ansatt)

Henning Holt
adm. dir.

2. Regnskap 2020

2.1 Resultatregnskap

RESULTAT 2020

Konsern		ÅR 2020	Tall i hele 1000	SEV - Morselskap	
2020	2019		note	2020	2019
19 580		Salg av strøm (og netttjenester)	2	19 580	45 836
1 438		Andre driftsinntekter	2	1 438	1 028
21 018		Sum driftsinntekter	2	21 018	46 864
5 603		Energikjøp, nettleie	3	5 603	6 860
62		Annet kjøp, varer	3	62	60
5 454		Personalkostnader	14	5 454	4 950
6 518		Avskrivninger	10	6 518	5 818
-		Nedskrivning av anleggsmidler	10	-	-
6 564		Andre driftskostnader		6 553	7 291
-47		Tap på fordringer	4	-47	-61
24 154		Sum driftskostnader		24 143	24 918
-3 136		Driftsresultat		-3 125	21 946
112		Renteinntekter		112	326
676		Finansinntekter		676	484
-		Verdiøkning finans.oml.midl.		-	8
-		Nedskr av finans. anleggsmidler		-	-1 000
1 003		Rentekostnader		1 003	656
811		Andre finanskostnader		811	3 502
-1 026		Netto finansresultat	5	-1 026	-2 340
-4 162		Resultat før ekstraord. Innt./kostn.		-4 151	19 606
-4 162		Årsresultat før skatt		-4 151	19 606
-1 213		Skattekostnad	6	-1 211	9 790
-2 949		Årsresultat etter skatt, til disp.		-2 940	9 816
		Overføringer			
-2 949		Tatt fra / Tilført egenkapital	11	-2 940	2 816
-		Tilleggsutbytte	11	-	-
-		Overført fra overkurs	11	-	-
-		Utbytte til eier	11	-	7 000
-2 949		Sum overføringer		-2 940	9 816

2.2 BALANSE PR. 31.12

Konsern			I hele1000	Morselskap	
2020	2019		note	2020	2019
		EIENDELER			
990		Utsatt skattefordel	6	988	
1 164		Fallrettigheter		1 164	1 164
2 154		Sum imaterielle eiendeler		2 152	1 164
131 802		Tomter,Bygninger og Anlegg		125 971	105 281
10 756		Biler,Maskiner og utstyr		8 486	6 739
-		Anlegg under arbeid		-	21 100
142 658		Sum varige driftsmidler	10	134 457	133 100
-		Investering i datterselskap	7	30	-
-		Lån til foretak i samme konsern		8 200	-
8 305		Pensjonsmidler	14	8 305	7 687
2 387		Egenkapital KLP og ikke markedsaksjer	7	2 387	2 380
10 702		Sum finansielle anleggsmidler		18 932	10 067
155 514		Sum Anleggsmidler		155 541	144 331
		Omløpsmidler			
7		Varelager	8	7	12
2 988		Kundefordringer		2 988	2 647
1 209		Andre fordringer	8	1 208	1 615
4 197		Sum fordringer		4 198	4 262
4 200		Aksje-og rentefond, markedsbaserte	7	4 200	4 200
6 768		Bankinnskudd,kontanter og lignende	9	6 751	8 148
15 172		Sum omløpsmidler		15 154	16 622
170 686		SUM EIENDELER		170 695	160 953
		GJELD OG EGENKAPITAL			
50 000		Aksjekapital (50.000 aksjer a kr 1.000)		50 000	50 000
-10 000		Ikke registrert nedsatt aksjekapital		-10 000	-
12 350		Overkurs		12 350	12 350
52 350		Sum innskutt kapital		52 350	62 350
46 066		Annen Egenkapital		46 075	49 014
46 066		Sum opptjent egenkapital		46 075	49 014
98 416		Sum egenkapital	11	98 425	111 364
		GJELD			
4 742		Utsatt skatt	6	4 742	5 953
4 742		Sum avsetning for forpliktelser		4 742	5 953
17 000		Ansvarlig lån		17 000	10 000
44 025		Annen Langsiktig gjeld		44 025	8 993
61 025		Sum langsiktig gjeld	12	61 025	18 993
4 495		Leverandørgjeld	13	4 495	7 031
988		Betalbar skatt	6	988	9 639
463		Skyldig off.avgifter		463	428
-		Foreslått utbytte		-	7 000
557		Annen kortsiktig gjeld		557	545
6 503		Sum kortsiktig gjeld	13	6 503	24 643
72 270		Sum gjeld		72 270	49 589
170 686		SUM GJELD OG EGENKAPITAL		170 695	160 953

 Oddstein Rygg
 styreleder

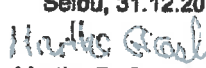
Selbu, 31.12.20 / 27.04.21

 Marthe R. Græsli
 nestleder

 Mikal Langseth
 styremedlem

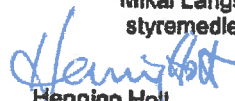
 Magnus Ugliensmo
 styremedlem

 Henning Hol
 adm. dir

2.3 Noter til regnskapet.

Note 1 Regnskapsprinsipper

Årsregnskapet er satt opp i samsvar med regnskapslov, aksjelov og god regnskaps-skikk og bygger på prinsippene om historisk kost og sammenstilling av kostnader og inntekter.

Klassifisering

Eiendeler med varig verdi klassifiseres som anleggsmidler. Øvrige eiendeler og fordringer med forfall innen ett år klassifiseres som omløpsmidler. Tilsvarende trekkes grensen for kortsiktig gjeld.

Vurdering

Kundefordringer vurderes til pålydende.

Andre kortsiktige fordringer vurderes også til pålydende.

Beholdning av materiell vurderes til anskaffelseskost. Aksjer og langsiktige fordringer vurderes til anskaffelseskost. Aksjer/fond som finansiell plassering vurderes til faktisk verdi og er plassert som omløpsmidler.

Bankinnskudd, kontanter og lignende omfatter bankinnskudd, kontanter og betalingsmidler som vil bli frigjort i løpet av nærmeste måned.

Varige driftsmidler vurderes til anskaffelseskost med fradrag av tilskudd og lineære avskrivninger.

Ved regnskapsføring av pensjon er lineær opptjeningsprofil og forventet sluttlønn som opptjeningsgrunnlag lagt til grunn. Estimatavvik og virkningen av endrede forutsetninger amortiseres over forventet gjenværende opptjeningstid i den grad de overstiger 10 % av den største av pensjonsforpliktelsen og pensjonsmidlene (korridor). Virkningen av endringer i pensjonsplan fordeles over gjenværende opptjeningstid. Arbeidsgiveravgift er inkludert i tallene. Pensjonsmidlene vurderes til virkelig verdi.

Nyanlegg og reinvesteringer aktiveres løpende basert på en vurdering av anleggets levetid og etter anbefalinger gitt av Energi Norge. Egne investeringsarbeider aktiveres og føres som reduksjon av driftskostnadene.

Driftsinntekter

Driftsinntekter omfatter strømsalg fra produksjon i egne kraftverk. I tillegg kommer andre driftsinntekter så som arbeid for andre, refusjoner og div. annet.

Inntektsføring ved salg skjer ved overføring av risiko og kontroll til mottager. Normalt vil dette være ved levering

Driftskostnader

Driftskostnader periodiseres til det år kostnaden er påløpt / forbrukt. Det gjøres ingen avsetninger for fremtidig vedlikehold.

Valuta

Vi har ingen posisjoner i prissikring som er påvirket av valutaverdi / kurs.

Bankbeholdning i euro er påvirket av kurssvingning men beholdningen er lav.

Skatter

Skattekostnaden sammenstilles med regnskapsmessig resultat før skatt.

Skattekostnaden består av betalbar skatt (skatt på årets direkte skattepliktige inntekt, *negativ i år*), betalbar grunnrenteskatt, (*negativ i år*) periodisert skatt knyttet til grunnrenteinntekt og endring i netto utsatt skatt. Utsatt skatt knyttet til grunnrenteinntekt er beregnet på grunnlag av midlertidige forskjeller mellom regnskapsmessige og skattemessige verdier, inkludert negativ grunnrenteinntekt til fremføring, basert på en beregnet faktisk skattesats.

Naturressursskatt motregnes mot betalbar skatt på alminnelig inntekt. Beregnet naturressursskatt utover årets alminnelige skatt, balanseføres til fremføring mot fremtidig inntektsskatt.

**Note 2 - Driftsinntekter (1000 kr)**

	<u>2020</u>	<u>2019</u>
Energisalg	19.580	45.836
Nett inntekter	0	0
Teleinntekter	0	0
Andre inntekter	1.438	1.028
<u>Sum</u>	<u>20.018</u>	<u>46.864</u>

Note 3 - Energikjøp, nettleie (1000 kr)

	<u>2020</u>	<u>2019</u>
Energikjøp	3.609	4.234
Nettleie prod.	1.994	2.626
Andre kostnader	62	60
<u>Sum</u>	<u>5.665</u>	<u>6.920</u>

SEV omsetter Selbu kommunes konsesjonskraft. Dette er omsetning som ikke generer inntekt for SEV og kjøp og salg av denne nettoføres i regnskapet. Det fremkommer derfor ikke som økt salg / kjøp.

Note 4 - Tap på fordringer (1000 kr)

Årets førte tap på fordringer	0
Innbetaling på tidl. førte tap	47
<u>Sum netto tap resultatført</u>	<u>kr - 47</u>

SEV har hatt fått tilbakebetalt deler av tidligere tap (2018) vedr. innfrielse av garantikrav overfor Nasdaq.

Note 5 - Finansinntekter/kostnader

Finansinntekter består av mottatte renter på overskuddslikviditet plassert i bank, andre renteinntekter, avkastning og verdistigning på aksjer, aksjefond og finansiell energihandel. Finanskostnader består av betalte renter på lån, tap på valutasikring og andre mindre finanskostnader.

Note 6 – Skattenote Selbu Energiverk as
Spesifikasjon av årets skattekostnad:

Hele kroner

Konsern			Morselskap		
2019	2020		2019	2020	
19 606 059	-4 162 009	Ordinært resultat før skatt	19 606 059	-4 151 142	
-1 391 628	-1 370 059	Endring i midlertidige forskjeller	-1 391 628	-1 370 059	
1 939 786	-214 052	Permanente forskjeller	1 939 786	-214 052	
4 433 928	-1 264 145	Betalbar skatt	4 433 928	-1 261 755	
306 158	301 413	Endring i utsatt skatt	306 158	301 413	
-155 490	754 064	Endring skatt grunnrente	-155 490	754 064	
5 205 339	-1 005 272	Betalbar grunnrenteskatt	5 205 339	-1 005 272	
1		Endring fra i fjor	1		
<u>9 789 936</u>	<u>-1 213 940</u>	Årets skattekostnad	<u>9 789 936</u>	<u>-1 211 550</u>	
0	987 584	Naturresurskatt til fremføring	0	987 584	
150 668	-1 213 940	Endring utsatt skatt/-fordel	150 668	-1 211 550	
		Endring fra i fjor eliminert			
<u>0</u>	<u>0</u>	Betalbar rest grunnrenteskatt	<u>0</u>	<u>0</u>	
<u>9 940 603</u>	<u>987 584</u>	Skyldig beregnet skatt	<u>9 940 603</u>	<u>987 584</u>	
5 953 310	4 739 370	Utsatt skatt, balanse	5 953 310	4 741 760	
0	0	Utsatt skatt ført direkte mot EK	0	0	
31.12.2019	31.12.2020	Årets Endr.	31.12.2019	31.12.2020	Årets Endr.
Midlertidige forskjeller					
1 443 086	2 400 771	957 685	1 443 086	2 400 771	957 685
0	0	0	0	0	0
0	0	0	0	0	0
0	0	0	0	0	0
0	0	0	0	0	0
7 686 256	8 098 630	412 374	7 686 256	8 098 630	412 374
0	0	0	0	0	0
0	0	0	0	0	0
9 129 342	10 499 401	1 370 059	9 129 342	10 499 401	1 370 059
2 008 455	2 309 868	301 413	2 008 455	2 309 868	301 413
Utsatt skatt knyttet til grunnrente					
31.12.2019	31.12.2020	Årets Endr.	31.12.2019	31.12.2020	Årets Endr.
3 944 855	4 698 919	754 064	3 944 855	4 698 919	754 064
0	-1 005 272	-1 005 272	0	-1 005 272	-1 005 272
3 944 855	3 693 647	-251 208	3 944 855	3 693 647	-251 208

Note 7- Langsiktige fordringer, Finansielle anleggsmidler og omløpsaksjer.
 2020

Navn	Antall	Pålyd	Ansk.kost	Verdiendr	Ligningsverdi	Balanseført
Anleggsmidler						
Selbu Energi Eiendom AS	100	300	30 000		30 000	30 000
SEB Eiendom as	1 520	1 000	1 520 000		2 210 479	1 520 000
REN as	1	27 762	27 762	-27 762	36 650	0
Egenkapital-Innskudd KLP			815 366	0	877 014	877 014
Sum Ikke markedsb. aksjer og EK KLP			2 393 128	-27 762	3 154 143	2 427 014
Aksje- og rentefond						
Selbu Sparebank	40 000	100	4 200 000		4 280 000	4 200 000
Sum Markedsbasert plassering			4 200 000	0	4 280 000	4 200 000
Ansvalig lån til foretak i samme konsern			8 200 000		8 200 000	8 200 000
Totalt			14 793 128	-27 762	15 634 143	14 827 014

De markedsbaserte aksjene er vurdert til det høyeste av markedsverdi og pålydende med mindre det antas at de reelt har en lavere verdi.

Selskapet Selbu Energi Eiendom AS (SEE AS) ble etablert i 2020 og er 100% eid av SEV. Det er gitt et ansvarlig lån fra SEV til SEE AS på kr. 8.200.000,-.

Note 8 - Kortsiktige fordringer, Lager

Kortsiktige fordringer og lagerbeholdning er vurdert som omløpsmidler. Lagerbeholdning er ikke vurdert i gruppen mest likvide midler.

Lagerbeholdning består for det meste av kontormateriell og rekvisita. Vurdert etter laveste verdis prinsipp.

Note 9 – Bankinnskudd, Kontanter o.l.

Bankinnskudd og kontanter utgjør kr.6.751.399,-.

Av bankinnskudd utgjør bundne midler for skattetrekk kr 544.000,-. Garanti for krafthandel og marginkonto er ikke i bruk da vi har etablert en annen løsning på prissikring via en annen aktør og slipper dermed marginkravet.

Note 10 – Driftsmidler

2020	Produksjon	Nett drift	Utstyr m.v.	Eiendommer	Tele	Totalt
Kostpris 01.01.20	284 201	91 975	29 933	8 404	10 089	424 602
Avgang v fusjon (nett)						0
Tilgang 2020	27 620		271	1 312		29 203
Avgang 2020*						0
Tilskudd 2020	-228					-228
Kostpris 31.12.2020	311 593	91 975	30 204	9 716	10 089	453 577
Akk. Avskrivninger 01.01.20	175 925	91 975	25 663	8 330	9 546	311 439
Årets avskrivninger	5 907		449	26	136	6 518
Årets avgang ord. Avskrivning*						0
Akk. Avskrivninger 31.12.20	181 832	91 975	26 112	8 356	9 682	317 957
Bokført verdi 01.01.2020	108 276	0	4 271	74	543	113 164
Bokført verdi 31.12.2020	129 761	0	4 093	1 360	407	135 621
Driftsmidler som inngår i nett drift men ført under Utstyr,	5 860	0			0	
					0	
					5 860	
					0	
					0	
Eiendommer og Annet.					5 860	
Sum Driftsmidler	135 621	0		0	0	135 621 *

** Fallrettigheter inngår med NOK 1.164 (imateriell)

Økonomisk levetid	25-75 år	10-35 år	3-8 år	50 år	3-25 år	3-75 år
Avskrivningsplan	lineær	lineær	lineær	lineær	lineær	lineær

* nedskrivning er tilbakeført avskrivning på utgått materell, jfr. avgang.

Anlegg under arbeid fra tidl. år er ferdigstilt. Inkl. med MNOK 21,100' som investering.

Investeringer siste 5 år (1000)

(Netto etter tilskudd)

	Produksjon	Nett drift	Utstyr m.v.	Eiendommer	Bredbånd	Totalt
2020	27 392		271	1312		28 975
2019	7 819		2 169	0		9 988
2018	439		2 756	118		3 313
2017	4 122	0	382	0	0	4 504
2016	232	7 274	356	166	79	8 107

Anlegg under arbeid er ikke med her.

Sum 5 siste år kr 54 887

Note 11 – Egenkapital

	Aksje- kapital	Overkurs-	Annen- EK	Sum EK
Egenkapital 31.12.19	50.000	12.350	49 015	111.365
Egenkapitalendring				
Egenkapital 1. jan. 2020	50.000	12.350	49.015	111.365
Ikke registrert nedsatt Aksjekap.-10.000				-10.000
Resultat før utbytte			- 2.940	- 2.940
Avsatt Utbytte			0	0
SUM Årets resultat			- 2.940	- 2.940

Egenkapital 31. des. 2020 40 000 12 350 46.074 - **98.425**

(Tall i hele tusen.)

Det er 50.000 aksjer pålydende kr. 1.000 i selskapet, alle eid av Selbu Kommune.

Aksjekapitalen er vedtatt nedsatt, men ikke registrert ved årsskiftet. Pålydende reduseres da til kr. 800,- pr.aksje. Selskapet eier ingen egne aksjer.

Note 12 - Langsiktig gjeld

Langsiktig gjeld består av ett banklån med rest på kr. 44.025.000,-. I tillegg er det to ansvarlig lån til eier med en samlet rest på kr.17.000.000,-.

Konsern			Mor			
Saldo	2020	2019	tall i hele 1.000	saldo	2020	2019
	44.025	8.993	Langsiktig lån, bank	44.025	8.993	
	17.000	10.000	Ansvarlig lån, eier	17.000	10.000	
	61.025	18.993	Langsiktig gjeld 31.12	61.025	18.993	

Beløp i hele 1000

Annen langsiktig gjeld og gjeld som forfall

Lån som forfaller etter 5 år, i hele 1000	2020	2019
Ansvarlig lån, eier	5.000	6000
Langsiktig lån, bank	33.019	4.000

Ansvarlig lån skal nedbetales med kr. 3 000 000,- pr. år i perioden 2020 – 2024 (5 år). Deretter med kr. 1.000.000,- i 5 år fram til 2030.

Lån tatt opp i forbindelse med investeringer nedbetales over 20 år fra 2020.

Långiver på banklån har sikkerhet med tinglyst pant i Slind kraftverk, stor kr. 75 MNOK

Note 13- Leverandørgjeld, skyldig mva. o.l., påløpte ikke forfalte kostnader

Omfatter poster som forfaller innen ett år og er vurdert som kortsiktig gjeld.

Note 14- Lønnskostnader, antall ansatte og honorarer

Antall ansatte pr. 31.12.20 er 6 personer fordelt på 5,6 årsverk. Styret ikke medregnet. En person er ansatt på timebasis i en liten stiling.

Lønnskostnader, drift 2020:

tall i tusen kroner	<u>2020</u>	<u>2019</u>
Lønninger	4.334	3.893
Arbeidsgiveravgift	472	482
Pensjonskostnader	572	583
Refusjoner ang lønn og invest.	- 61	- 161
Andre personalkostn.	137	153
Sum personalkostnader	kr. 5.454	4.950

I 2020 er reguleringspremien til pensjonsytelser kr. 719.320,-. Kostnadsføring av pensjonsforpliktelser var i år positiv (negativ kostnad). Vi fikk også godskrevet en del av bruttogarantien fra KLP. Det tilkommer arbeidsgiveravgift på disse summene. Det er en av grunnene til at lønnskostnadene i år er noe lavere enn forventet. Lønn og utgifter til styret er medtatt i lønnskostnader med kr. 204.610,- inkl. arb.g.avg.

Redusert arbeidsgiveravgift i T3/2020 utgjør kr. 55.109,-. (allment koronatiltak 2020, - 4 %).

Lønn til adm.dir., styre og revisor:

(tall i tusen kroner)		<u>2020</u>	<u>2019</u>
Lønn til adm.dir.	kr.	1.069	1.116
Andre ytelser til adm.dir.	kr.	8	11
Honorar til styret	kr.	185	209
Godtgjørelse for revisjon utgjør	kr.	67	54
Godtgjørelse for revisor-relaterte tjenester utgjør	kr.	4	36

Pensjonsforpliktelser

Selskapets pensjonsansvar i forhold til den ordinære tariffestede tjenstepensjonsordning er dekket gjennom pensjonsordning i KLP. Regnskapsført årlig pensjonskostnad er den betalte pensjonspremie justert for endring i framtidig pensjonsforpliktelse. Fremtidige pensjonsforpliktelser og pensjonsfond er positiv pr. 31.12. og bokført i balansen med tilgode kr. 8.098.630,- inkl. beregnet arbeidsgiveravgift.

Dette bygger på en aktuarberegning som er vanlig å benytte i slike beregninger.

Diskonteringsrente: 1,7 %, forventet lønnsvekst 2,25 % og G-regulering 2,0 %, forventet pensjonsregulering 1,24 % og forventet avkastning 3,1 %.

Kostnad for AFP fremkommer som pensjonskostnad.

Pensjonskostnad og - forpliktelser.	2020	2019
Årets opptjening	0	0
Rentekostnad	593 855	728 669
Forventet avkastning	-1 039 680	-1 226 985
Planendring, Estimat, adm. kostnader og AGA	365 394	716 916
Resultatført andel av aktuarielt tap og planendring	665 609	387 875
Netto pensjonskostnad	585 178	606 475
Brutto påløpt forpliktelse	35 699 496	32 645 013
Pensjonsmidler	33 775 978	32 598 794
Netto forpliktelse før arb.g.avg	1 923 518	46 219
Ikke resultatført estimat / awik, inkl aga	-10 226 041	-7 595 030
Balanseført netto forpl før arb.g.avg (til gode)	-7 322 411	-6 820 897
Periodisert arbeidsgiveravgift	-776 219	-723 015
Netto påløpt pensjonsforpliktelse 31.12.	-8 098 630	-7 543 912

Arbeidsgiveravgift på pensjonspremiene er medregnet i kostnadene.

Balanseførte pensjonsmidler:

Beregnet framtidig pensjonsforpliktelse (positiv)	kr	8.098.630
Pensjonsfond, beholdning, (innskuddsfond)	"	206.289
Sum balanseført pensjonsbeholdning 31.12	"	8.304.919

2.4 Resultat pr resultatenheter 2020

	Kraftoms	Produksjon	Nettdrift	Tele	Annen/øvrig	Int. post	SUM Selskap
Salg energi		19 580				0	19 580
Salg overføring						0	0
Andre driftsinntekter		1 438				0	1 438
Sum driftsinntekter	0	21 018	0	0	0	0	21 018
Kjøp av energi		3 609				0	3 609
Kjøp av overf.tjenester		1 994				0	1 994
Annet kjøp etc.		62					62
Personalkostnader		5 454					5 454
Avskrivninger		6 518					6 518
Eiendomsskatt		1 098					1 098
Andre driftskostnader		5 455					5 455
Tap på fordringer		-47					-47
Sum driftskostnader	0	24 143	0	0	0	0	24 143
Driftsresultat	0	-3 125	0	0	0	0	-3 125

Alle tall i(NOK 1000)

I henhold til energilov samt forskrifter fra NVE skal energiverkets resultatenheter inndeles i: Kraftomsetning, produksjon, sentral –, regional, – distribusjonsnett og øvrig virksomhet. Selbu Energiverk as er et rent produksjonsselskap og har da ett resultatområde.

SEV solgte sin kraftomsetning- og nettvirksomhet pr. 01.01.2017 og var fra da et rent produksjonsselskap. Datter-selskapet innen Tele/bredbånd ble også solgt i 2017 og all virksomhet innen Tele er avviklet.

2.5 Kontantstrømanalyse

Konsern		Selbu Energiverk as		Morselskap	
2 020	2 019		(1000 k)	2 020	2 019
LIKVIDER TLFØRT / BRUKT I SELSKAPET					
-4 162		Resultat før årsoppgjørdisposisjoner og skatter	-4 151	19 606	
6 518		Ordinære av- og nedskrivninger	6 518	5 818	
-9 640		Skatter, betalte	-9 640	-11 041	
-7 284		Tilført fra årets virksomhet	-7 273	14 383	
Likviditetsendringer i balansen					
-341		Endring i kundefordringer	-341	13 107	
412		Endringer i andre omløpsmidler	412		
-2 536		Endring i kreditorer	-2 536		
-587		Endring i andre tidsavgrensninger	-586	-269	
-3 052		Netto likvitetsendring i balansen	-3 051	12 838	
-10 336		Sum likvitetsendringer fra årets drift	-10 324	27 221	
Likvider tilført/brukt på investeringer:					
-16 075		Netto investeringer i driftsmidler	-7 875	-27 321	
-10 000		Endring i andre anleggsmidler/Langsiktige fordringer	-18 230		
-26 075		Netto likviditetsendring fra investeringer	-26 105	-27 321	
Likviditetsendring fra finansiering:					
42 032		Endring langsiktig gjeld	42 032	-1 943	
-7 000		Utbetalt utbytte / - selskapskapital	-7 000	-8 000	
-		Brukt /mottatt på finansielle investeringer/verdiendring	-	3 655	
35 032		Netto likviditetsendring fra finansiering	35 032	-6 288	
8 957		Sum likvitetsendringer fra inestering/finansiering	8 927	-33 609	
-1 379		Netto endringer i likvider gjennom året	-1 397	-6 388	
8 148		Likviditetsbeholdning 01.01.	8 148	14 536	
6 769		Likviditetsbeholdning 31.12	6 751	8 148	



2.6 NØKKELTALL - SEV

SELBU ENERGIVERK AS

(1.000 kr)	2012	2013	2014	2015	2016	2017	2018	2019	2020
Driftsinntekter	64.254	64.850	47.398	53 597	65 891	41 073	45 318	46 864	21 018
Driftsresultat	18.038	19.294	7.975	11 529	10 490	15 232	20 743	21 946	-3 125
Resultat før skatt	17.654	19.566	5.223	8 387	7 148	35 408	21 075	19 606	-4 151
Langsiktig gjeld	23.000	20.800	50.643	62 407	58 849	54 308	20 936	18 993	61 025
Egenkapital	183.826	182.519	184.947	181 206	178 612	196 250	108 548	111 364	98 424
Investeringer	11.452	11.744	19.951	21 969	10 782	4 505	7 877	27 322	7 875
Skatt	11.312	10.872	2.795	6 128	3.742	9 767	10 777	9 790	-1 211
Årsresultat etter skatt	6.342	8.694	2.428	2.259	3 406	25 638	10 298	9 816	-2 940
Antall ansatte	19	19	19	19	19	5	5	6	6
Totalrentabilitet %	7,7 %	9,1 %	3,8 %	4,7 %	4,5 %	13,0 %	9,6 %	13,8 %	-1,5 %
Egenkapitalrentabilitet %	9,5 %	10,7 %	2,8 %	4,6 %	4,0 %	18,9 %	13,8 %	17,8 %	-4,0 %
Resultatgrad %	30,5 %	33,7 %	19,5 %	22,8 %	18,3 %	87,1 %	47,2 %	47,9 %	-11,7 %
Egenkapitalandel %	75,2 %	76,5 %	73,1 %	66,8 %	66,9 %	69,6 %	65,8 %	69,2 %	57,7 %
Likviditetsgrad 1	1,17	1,25	2,36	1,7	1,44	6,12	1,28	0,67	2,33
Likviditetsgrad 2	1,14	1,22	2,32	1,67	1,41	6,12	1,27	0,67	2,33
Gjeldsgrad	0,13	0,11	0,27	0,34	0,33	0,28	0,19	0,17	0,62

Definisjoner:

Totalrentabilitet:

$(\text{Driftsresultat} + \text{Finansinntekt}) \times 100 / \text{Gjennomsnittlig totalkapital}$

Egenkapitalrentabilitet:

$\text{Resultat før ekstraordinære poster og skatt} \times 100 / \text{Gjennomsnittlig egenkapital}$

Resultatgrad:

$(\text{Driftsresultat} + \text{finansinntekt}) \times 100 / \text{Driftsinntekter}$

Egenkapitalandel:

$\text{Egenkapitalen} \times 100 / \text{Totalkapitalen ved årsslutt.}$

Likviditetsgrad 1:

$\text{Omløpsmidler} / \text{kortsiktig gjeld}$

Likviditetsgrad 2:

$\text{Mest likvide omløpsmidler} / \text{kortsiktig gjeld}$

Gjeldsgrad

$\text{Langsiktig gjeld} / \text{Egenkapital.}$

3 Konsernet

3.1 Noter for konsernregnskapet i Selbu Energiverk as

I konsernregnskapet er begge firma i konsernet sett i fellesskap og viser den totale oversikten.

Note 15 - Driftsinntekter (1000 kr)

	<u>2020</u>	<u>2019</u>
Mor (SEV)	21.018	46.864
Datter	0	0
Sum	21.018	46.864

Note 16 - Finansinntekter/kostnader

Finansinntekter består av mottatte renter på overskuddslikviditet plassert i bank, andre renteinntekter, avkastning og verdistigning på aksjer, aksjer og finansiell energihandel.

Finanskostnader består av betalte renter på lån, tap på valutasikring og andre mindre finanskostnader.

Note 17- Langsiktige fordringer, Finansielle anleggsmidler og omløpsaksjer. Konsern

Navn	Antall	Pålyd	Ansk.kost	Verdiendr	Ligningsverdi	Balanseført
Anleggsmidler						
Startegiske plasseringer			1.520.000		0	2.247.129
Aksjer og andeler			4.200.000		0	4.280.000
Aksjefond			0		0	
Sum MOR			5.720.000		0	6.527.129
Datter (Selbu Energi Eiendom as)					0	0
SUM KONSERN			5.720.000		0	6.527.1297

De finansielle plasseringene er vurdert til det høyeste av markedsverdi og pålydende med mindre det antas at de reelt har en lavere verdi.

Selbu Energi Eiendom as (SEE) er et eget aksjeselskap heleid av Selbu Energiverk as. SEE har ingen finansielle plasseringer.

Note 18 – Bankinnskudd, Kontanter o.l. Konsern

Bankinnskudd og kontanter utgjør kr. 6.768.885,-.

Av bankinnskudd utgjør bundne midler for skattetrekk kr 544.000,-. Garanti for krafthandel er ikke aktuelt da vi nå foretar prissikring via annen aktør.

**Note 19 – Driftsmidler, Konsern**

2020	Mor	Datter	Konsern
Kostpris 01.01.20	424 602	0	424 602
Tilgang 2020	29 203	8 201	37 404
Avgang 2020*	0	0	0
Tilskudd 2020	-228		-228
Kostpris 31.12.2020	453 577	8 201	461 778
Akk. Avskrivninger 01.01.20	311 438	0	311 438
Årets avskrivninger	6 518	0	6 518
Årets avgang ord. Avskrivning*		0	0
Akk. Avskrivninger 31.12.20	317 956	0	317 956
Bokført verdi 01.01.2020	113 164	0	113 164
Bokført verdi 31.12.2020	135 621	8 201	143 822
Sum Driftsmidler	135 621	8 201	143 822

Note 20 – Egenkapital, Konsern

	Aksje- kapital	Overkurs-	Annen- EK	Sum EK
Egenkapital 31.12.20	50.000	12.350	49.014	111.364
Avstemming			1	1
Egenkapital 1. jan. 2020	50.000	12.350	49.015	111.365
Ikke registrert nedsatt aksjekap.- 10.000				- 10.000
Resultat før utbytte			- 2.949	- 2.949
Avsatt Utbytte			0	0
SUM Årets resultat (og kons.bidr.)			- 2.949	- 2.949
Egenkapital 31. des. 2020	40 000	12 350	46.066	98.416

(Tall i hele tusen.)

Det er 50.000 aksjer pålydende kr. 1.000 i Selbu Energiverk AS. Aksjekapitalen i SEV er vedtatt nedsatt med kr. 10.000.000,- men det er ikke registrert pr. 31.12.2020. Selbu Energi Eiendom AS (SEE) har en aksjekapital på kr. 30.000,- fordelt på 100 aksjer à kr. 300,-. Selbu Energiverk AS eier alle aksjene i Selbu Energi Eiendom AS. SEV har gitt et ansvarlig lån til SEE på kr. 8.200.000,-. Selskapene eier ingen egne aksjer.

Note 21 - Langsiktig gjeld, Konsern

Langsiktig gjeld består av 3 banklån med rest på kr. 48,407 MNOK. I tillegg er det et ansvarlig lån til eier av SEV med en rest på kr. 14.000.000,-.

Konsern			Mor		
Saldo 2016	2015	tall i hele 1.000	saldo 2016	2015	
45.849	48.407	Langsiktig lån, bank	45.849	48.407	
13.000	14.000	Ansvarlig lån, eier	13.000	14.000	
58.849	62.407	Langsiktig gjeld 31.12	58.849	62.407	

Ansvarlig lån skal nedbetales med kr. 1 000 000,- pr. år i perioden 2010 – 2029 (20 år). Banklånet i SEV nedbetales over 20 år fra 2020.

Note 22- Leverandørgjeld, skyldig mva. o.l., påløpte ikke forfalte kostnader

Omfatter poster som forfaller innen ett år og er vurdert som kortsiktig gjeld.

Note 23- Lønnskostnader, antall ansatte og honorarer, Konsern

Antall ansatte pr. 31.12.20 er 6 personer fordelt på 5,6 årsverk. Styret er ikke medregnet.

Lønnskostnader, drift 2020, Konsern

Konsern		tall i hele 1.000	Mor	
2020	2019		2020	2019
4.334	3.893	Lønninger	4.334	3.893
472	482	Arbeidsgiveravgift	472	482
572	583	Pensjonskostnader	572	583
- 61	- 161	Refusjoner ang lønn	- 61	- 161
137	153	Andre personellkostnader	137	153
5.454	4.950	Sum personellkostnader kr.	5.454	4.950

Lønn og utgifter til styret er medtatt i lønnskostnader med kr. 204.610,- inkl. arb.g.avg.

Lønn til adm.dir., styre og revisor: Konsern

Konsern		tall i hele 1.000	Mor	
2020	2019		2020	2019
1.069		Lønn til adm.dir.	1.069	1.116
8		Andre ytelser til adm.dir.	8	11
185		Honorar til styret	185	209
67		Godtgjørelse til BDO for revisjon	67	54
9		Godtgjørelse til BDO, annet	4	36



BDO AS
Stokmøveien 2
Postboks 6
7501 Stjørdal

Uavhengig revisors beretning

Til generalforsamlingen i Selbu Energiverk AS

Uttalelse om revisjonen av årsregnskapet

Konklusjon

Vi har revidert Selbu Energiverk AS sitt årsregnskap.

Årsregnskapet består av:

- Selskapsregnskapet, som består av balanse per 31. desember 2020, resultatregnskap og kontantstrømoppstilling for regnskapsåret avsluttet per denne datoen og noter, herunder et sammendrag av viktige regnskapsprinsipper, og
- Konsernregnskapet, som består av balanse per 31. desember 2020, resultatregnskap og kontantstrømoppstilling for regnskapsåret avsluttet per denne datoen og noter, herunder et sammendrag av viktige regnskapsprinsipper.

Etter vår mening:

- Er årsregnskapet avgitt i samsvar med lov og forskrifter
- Gir selskapsregnskapet et rettviseende bilde av den finansielle stillingen til Selbu Energiverk AS per 31. desember 2020 og av selskapets resultater og kontantstrømmer for regnskapsåret som ble avsluttet per denne datoen i samsvar med regnskapslovens regler og god regnskapsskikk i Norge
- Gir konsernregnskapet et rettviseende bilde av den finansielle stillingen til konsernet Selbu Energiverk AS per 31. desember 2020 og av konsernets resultater og kontantstrømmer for regnskapsåret som ble avsluttet per denne datoen i samsvar med regnskapslovens regler og god regnskapsskikk i Norge.

Grunnlag for konklusjonen

Vi har gjennomført revisjonen i samsvar med lov, forskrift og god revisjonsskikk i Norge, herunder de internasjonale revisjonsstandardene International Standards on Auditing (ISA-ene). Våre oppgaver og plikter i henhold til disse standardene er beskrevet i Revisors oppgaver og plikter ved revisjon av årsregnskapet. Vi er uavhengige av selskapet slik det kreves i lov og forskrift, og har overholdt våre øvrige etiske forpliktelser i samsvar med disse kravene. Etter vår oppfatning er innhentet revisjonsbevis tilstrekkelig og hensiktsmessig som grunnlag for vår konklusjon.

Annen informasjon

Ledelsen er ansvarlig for annen informasjon. Annen informasjon består av årsberetningen.

Vår uttalelse om revisjonen av årsregnskapet dekker ikke annen informasjon, og vi attesterer ikke den andre informasjonen.

I forbindelse med revisjonen av årsregnskapet er det vår oppgave å lese annen informasjon identifisert ovenfor med det formål å vurdere hvorvidt det foreligger vesentlig inkonsistens mellom



annen informasjon og årsregnskapet, kunnskap vi har opparbeidet oss under revisjonen, eller hvorvidt den tilsynelatende inneholder vesentlig feilinformasjon.

Dersom vi, på bakgrunn av arbeidet vi har utført, konkluderer med at disse andre opplysningene inneholder vesentlig feilinformasjon, er vi pålagt å uttale oss om dette. Vi har ingenting å rapportere i så henseende.

Styret og daglig leders ansvar for årsregnskapet

Styret og daglig leder (ledelsen) er ansvarlig for å utarbeide årsregnskapet i samsvar med lov og forskrifter, herunder for at det gir et rettviseende bilde i samsvar med regnskapslovens regler og god regnskapsskikk i Norge. Ledelsen er også ansvarlig for slik intern kontroll som den finner nødvendig for å kunne utarbeide et årsregnskap som ikke inneholder vesentlig feilinformasjon, verken som følge av misligheter eller utilsiktede feil.

Ved utarbeidelsen av årsregnskapet må ledelsen ta standpunkt til selskapets og konsernets evne til fortsatt drift og opplyse om forhold av betydning for fortsatt drift. Forutsetningen om fortsatt drift skal legges til grunn for årsregnskapet så lenge det ikke er sannsynlig at virksomheten vil bli avvirket.

Revisors oppgaver og plikter ved revisjonen av årsregnskapet

Vårt mål er å oppnå betryggende sikkerhet for at årsregnskapet som helhet ikke inneholder vesentlig feilinformasjon, verken som følge av misligheter eller utilsiktede feil, og å avgi en revisjonsberetning som inneholder vår konklusjon. Betryggende sikkerhet er en høy grad av sikkerhet, men ingen garanti for at en revisjon utført i samsvar med lov, forskrift og god revisjonsskikk i Norge, herunder ISA-ene, alltid vil avdekke vesentlig feilinformasjon som eksisterer. Feilinformasjon kan oppstå som følge av misligheter eller utilsiktede feil. Feilinformasjon blir vurdert som vesentlig dersom den enkeltvis eller samlet med rimelighet kan forventes å påvirke økonomiske beslutninger som brukerne foretar basert på årsregnskapet.

For videre beskrivelse av revisors oppgaver og plikter vises det til:

<https://revisorforeningen.no/revisjonsberetninger>

Uttalelse om andre lovmessige krav

Konklusjon om årsberetningen

Basert på vår revisjon av årsregnskapet som beskrevet ovenfor, mener vi at opplysningene i årsberetningen om årsregnskapet, forutsetningen om fortsatt drift og forslaget til dekning av tap er konsistente med årsregnskapet og i samsvar med lov og forskrifter.



Konklusjon om registrering og dokumentasjon

Basert på vår revisjon av årsregnskapet som beskrevet ovenfor, og kontrollhandlinger vi har funnet nødvendig i henhold til internasjonal standard for attestasjonsoppdrag (ISAE) 3000 «Attestasjonsoppdrag som ikke er revisjon eller forenklet revisorkontroll av historisk finansiell informasjon», mener vi at ledelsen har oppfylt sin plikt til å sørge for ordentlig og oversiktlig registrering og dokumentasjon av selskapets og konsernets regnskapsopplysninger i samsvar med lov og god bokføringskikk i Norge.

Stjørdal, 27. april 2021
BDO AS



Lars Terje Klæth
Statsautorisert revisor